



「春のこどもフェスタ」開催

手作りおもちゃ教室で、「トールペイント」を楽しむこどもたち
(特集記事を2、3ページに掲載)



おの



ハートフルシティおの

No.519
毎月1日発行

2003



Contents - 主な内容 -

- ひまわりの丘公園オープン1周年祝(特集)... 2 ~ 3
- 「生活安全条例」定まる..... 4 ~ 5
- 風水害に備えて..... 6 ~ 7
- ご存じですか「健康日本21」..... 8 ~ 9
- ふれあいひろば..... 10 ~ 11
- まちのわだい..... 12 ~ 13
- くらしの相談箱・ハートフルファーマー..... 14 ~ 15
- 暮らしの情報..... 16 ~ 27
- 好古館と文化財・「かわい快適の森」森開き..... 28

ひまわりの丘公園

オープン1周年を祝う！

「春のこどもフェスタ」を開催

〈家族連れら約1万人が来園〉

市では、「道のオアシス」として浄谷町の国道175号沿いに整備した「ひまわりの丘公園」（約8ヘクタール）が開園1周年を迎えたのを記念して、「春のこどもフェスタ」を4月29日祝に開催し、家族連れら約1万人でにぎわいました。

園内では、保育園児の鼓笛隊や銭太鼓演奏が行われ、手作りおもちゃ教室、自分たちで組み立てたミニそろばんに

よるカーレースなど様々なソングが設けられました。ほかに、園芸用品や花の苗の販売、ブラジルやベトナムなどの料理の屋台も並び、人気のミニSL乗車には、長い列ができていました。

開園1年間で
約82万人が来園

この公園は、市花「ひまわり」をモチーフにして御影石でできた「ひまわりの塔」（高さ20メートル）を中心に、大型遊具を備えたわんぱく広場、2万2千平方メートルの芝生広場、四季の花が咲き乱れる花壇、地元産野菜などの直売所などがあり、これまで約82万もの人にお越しいただいています。



子どもたちに人気の大型遊具



ミニSL



保育園児の鼓笛隊



ミニそろばんによるカーレース



芝生の上で昼食

ひかりのプロムナード 「きらら通り」の ライトアップ！ ～5月1日から毎日点灯しています～



街路樹のアダプトプログラム（里親制度）で知られる「きらら通り」は、市の玄関口として昨年の8月から市民が祝う習慣的な節目と祝祭日等についてライトアップを試行してきました。試行期間には、市民の方からライトアップ期間の延長や、ライトの色等について前向きな意見をいただきました。

そこで、「きらら通り」を拠点として、ウォーカー等による健康福祉の増進、市の玄関口として昼も夜も視覚的に広くPRし、市内の他の施設への誘導を図るため、5月1日から毎日、日没から22時まで点灯を行います。

小野物産館「オースト」オープン！

〈地域活性化の場に36社の商品販売〉

小野商工会議所（藤原茂会頭）が5月14日水、ひまわりの丘公園内に小野物産館「オースト」を完成させ、竣工式を行いました。

「オースト」の愛称は、つくられて行く・小野市産品の物語、小野ストーリーの略で、新しい産業の形成と

ONOPブランド戦略の拠点として活用、地域商工業の活性化の場にするを目的としており、園芸用品、金物、木工芸品、食品、一般商品、チャレンジ手芸品の販売コーナーと各種教室スペースが設けられています。



公園内にオープンした
小野物産館「オースト」



「オースト」館内

今後も様々な
イベントを
予定しています

今回の「春のこどもフェスタ」をはじめ、夏には小野まつりと共催の「ひまわりフェスタ」、秋には「ハートフルフェスタ」、冬には「クリスマス親子ふれあいフェスタ」と、同公園イベント実行委員会では年4回のイベントを開催する予定です。

住みよくなります」を実現するために...

「生活安全条例」定まる！

平成15年4月1日から



平成15年4月1日から、災害、犯罪、事故から市民の生活の安全を守り、住みよい小野市を実現するため、小野市生活安全条例が制定されました。
この条例は、市民および市の役割を明らかにし市民の地域における安全確保の自主的な活動を促進し、もって安全で住みよいまちの実現を目的としています。
主な内容は、以下のとおりです。

【基本理念】(第2条)

市民および市は地域におけるそれぞれの役割を認識し、協働して生活の安全を確保するために自主的かつ自立的に活動するように努めるものとする。

市民および市は、生活の安全を確保する上で良好な地域社会の重要性を認識し、地域における連帯意識を高めるとともに、安全で住みよいまちづくりのための地域活動を育むよう努めるものとする。

【市民の役割】(第4条)

市民は、基本理念に基づき、自ら生活の安全確保を推進するとともに、安心して暮

らせる安全な地域社会を育むための活動に積極的に参加するように努めるものとする。

【市の役割】(第5条)

市は、市民と連携を図りながら、基本理念に基づき、市民の生活安全活動を推進するため次に掲げる事項について必要な施策を実施するものとする。

市民の安全意識の啓発に関すること
自主的な生活安全活動を行う公共的団体等に対する支援に関すること。
その他、条例の目的を達成するため必要な事業。

住みよいまちづくりは、市と市民が協働して目指していくことが大切です。地域の連帯意識を高め、安全で住みよいまちづくりを目指しましょう。

問い合わせ 生活環境課
633387)

男女共同参画社会の

実現に向けて...

男女共同参画推進フォーラム

7月12日(土)に開催します

「女だから」「男だから」とらわれずに、しなやかに生きたい...。競争中心の男性社会から、市民一人ひとりが主役として輝ける男女共同参画社会の実現のために、共に考えてみませんか。
日時 7月12日(土) 10時から12時
場所 伝統産業会館大研修室

入場料 無料
内容 講演
「変わる勇氣、変える勇氣」



講師 辛 淑玉さん
しん すご

女と男のもっといい関係」
講師 辛 淑玉(株)香料舎代表、人材育成コンサルタン、テレビ・ラジオにも出演) 定員 200名
申し込み期限 6月30日(上) 託児 一時保育(1歳以上) 就学前まで) 有ります。事前に申し込みが必要です。担当は、小野託児サークル「このゆびとまれ」です。
申し込み方法 ハガキ・電話・ファクス・Eメールのいずれかで、住所・氏名・年齢・電話番号・託児の有無をお知らせください。
申し込み先・詳細 男女共同参画推進課
住所 〒675-11380 小野市王子町806-1)
☎631017
ファクス631047
Eメール(danjio@city.ono.hyogo.jp)



小野市史第二巻本編

6月1日より発売

正しい近世(江戸時代)の 新地域史が誕生

このたび、『小野市史』全八巻のうち第7回配本として「第二巻本編（近世）」を刊行することができました。この時代、農民は領主から「御百姓」と呼ばれ大切にされ、庄屋は百姓全員の投票で選ばれていました。老人には領主から手当が年間米一石五斗も支給されていました。地域の気候は温暖で風水害も少なく実際の飢饉を経験していません。等々新事実が盛り込まれた貴重な小野市の歴史書です。市民の皆さんに、ぜひともお読みいただきたい一書です。



「兎血丸」口伝

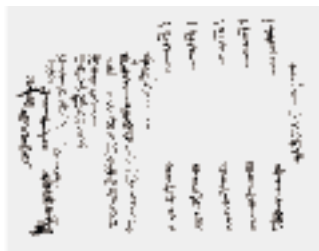

筏五分一銀渡寛



大島町の「出水」



粟生舟座の屋敷門

〔目次〕

- 一章 近世小野の領主支配
- 一 豊臣秀吉の播磨支配
- 二 池田輝政の播磨支配
- 三 幕府・諸藩の領知支配
- 四 一柳家と家臣団
- 五 小野藩の成立と陣屋町
- 六 藩政の展開と末栄
- 二章 農村生活と村人の生活

- 一 土地と年貢
- 二 村役人と村支配
- 三 小野地域の村の地誌
- 四 用水・山野の利益と新田開発
- 三章 商品経済の発展と地域社会の変貌
- 一 加古川舟運
- 二 商品生産と流通
- 三 豪農・豪商の成立
- 四章 藩の教育と教化
- 一 藩の教育と教化
- 二 寺社と興行
- 三 町在の学芸と医療
- 五章 近世社会の動揺
- 一 加古川筋大一揆
- 二 新しい地域秩序の模索
- 三 幕末小野藩の政治情勢
- 別録
- 三 史料にみる家の由緒
- 二 A5判 約850ページ
- 付図
- 一 正保播磨国絵図解説図
- 二 市域の近世領知変遷図

〔本巻監修・執筆者〕

大山 喬平 京都大学名誉教授

- 野田 泰三 京都大学助手
- 柴田 一 就実女子大学学長
- 原田 誠司 兵庫教育大学助教授
- 今井 修平 神戸女子大学教授
- 竹下喜久男 佛教大学教授
- 石野 茂三 小野市史編纂リーダー

〔記録に残された新事実〕

小野藩一柳家が陣屋を敷地村から門前村小野に移転したのは承応二年（一六五三）とされています。の文書は小野藩が加古川上流で建築用木材と竹材を調達し、筏で小野まで輸送し、五分一銀を滝野舟座に納めた書付で、年号が「たつ」とあるので、承応元年のことで陣屋移転年を裏付ける貴重な史料となりました。小野藩は兎狩りをして「兎血丸」という兎の脳血を製剤した丸薬を製造し、幼児の痲瘡予防薬として販売していたようので、その製法を記したのがこの書付です。

江戸中期の記録にあらわれる嶋村（大島町）の「出水」、で当時一五〇石の田地を潤していたと書かれています。いつまでも恵まれた自然を大切にしたいものです。

近世河合郷は加古川中流域最大の商工業地帯として栄えました。加古川の豊かな水と平坦地に恵まれた当地は、舟

〔購入について〕

発売

平成15年6月1日より

価格 7,000円（郵送

ご希望の方は、600円加算）

購入方法

・購読申込書に必要な事項を記入のうえ、代金を添えて直接所定の場所でご購入ください。

・郵送ご希望の方は、購読申込書を送付してください。納付書をお送りします。

頒布場所 市史編纂グループ（市民会館4階、好古館、図書館、中央公民館、コミセン）（かわい・きすみの・いちば・おおべ・下東条）

問い合わせ

〒675-1380

小野市王子町806-1

小野市役所 市史編纂グループ

（☎631522）

第26回 小野まつり開催内容決定!

8月16日はおの恋おどり、
17日はのど自慢・総踊り・花火

5月号でもお知らせしましたが、今年の小野まつりは8月16日(土)、17日(日)の2日間の開催となります。16日は、大池総合公園で午後から夜にかけて、「おの恋おどり予選、決勝」そして「よさこい総踊り」が開催されます。また、ステージバックの仕掛け花火がお楽しみいただけます。ひまわりの丘公園では、午後



昨年の小野まつりフォトコンテスト大賞作品

子ども広場が開催されます。17日(日)には、市民会館で「のど自慢大会」、大池総合公園では、夕刻からおの恋おどり、のど自慢入賞者の演技披露、小野音頭や新小野小唄、そして、よさこいを踊る市民総踊りなどが開催され、フィナーレは会場内の仕掛け花火と会場外東方面からの大型打ち上げ花火が締めくくります。今年は無休の2日間開催となりますので、お誘いあわせのうえ、ぜひともお越しください。問い合わせ 小野まつり実行委員会事務局(商工観光課 内・☎631929)

「うちわ」製作

スポンサー 募集

小野まつり検討委員会・実行委員会では、より多くの皆さんに親しまれ、愛される「まつり」づくりをめざして準備を進めています。

例年、市民の皆さんや、小野まつりにご来場された方々

に「うちわ」をお配りしていきますが、本年度もその製作スポンサーを募集します。

なお、スポンサーにはうちわ裏面の一部に広告スペースを提供します。

小野まつりは今年もさらにパワーアップします!

皆さんのご協力をお願いします。

申し込み・問い合わせ 6月30日(月)までに、小野まつり実行委員会事務局(商工観光課内・☎631929)

小野まつりライブ

出場バンド 募集

開催日 8月17日(日)

場所 大池総合公園(内ライブ特設会場)

応募方法 バンド名、代表者名、代表者連絡先、プロフィール、メンバー構成(年齢)、を明記のうえ、カセットテープ

に自分たちの演奏を2曲録音したものを次へ送付してください(申し込み多数の場合、お断りすることがありますので、予めご了承願います)。

申し込み締め切り日 7月15日(火)(当日消印有効)

スタッフ募集:アマチュアバンド連絡会では、お手伝いいただける方を募集していま

す。ご興味をお持ちの方は、ご連絡をお願いします。

申し込み・問い合わせ 小野市鹿野町2403(藤本歯科医院内) 播磨小野町アマチュ

アバンド連絡会(☎624792)
Eメール
dentista@kba.att.ne.jp

「(仮称)市民活動支援センター」 設立準備委員会が立ち上がりました

協働と参画が叫ばれるなか、ボランティアやNPOによる活動が注目されています。こうした中、北播磨地域における市民活動を支援し、市民が

自由な発想を持って無理なく活動を続けていくためのセンターを立ち上げる準備委員会が4月25日、小野市で発足しました。



先進地視察を行う設立準備委員会委員の皆さん

現在、北播磨地域で様々な活動を行っている市民メンバーが中央公民館2階にある事務局に集い、今年中に特定非営利活動(NPO)法人となることを目標に準備作業を進めています。各町の自治会や老人クラブ、その他の団体の方で何かをやりたいと考えておられる方は、ぜひ、立ち寄ってご相談ください。

問い合わせ (仮称)市民活動支援センター設立準備委員会事務局(☎・ファクス638156・Eメール kks.arche@orion.ocn.ne.jp)

風水害に備えて...

梅雨の時期を迎えました。もしもの時に備えを



梅雨の時期を迎えました。大雨や強風豪雨に備えて風水害対策を万全に整えましょう。日頃の準備・心構え

(家庭編)
テレビ、ラジオなどの気象情報に注意しましょう。避難に備えて、非常用持ち出し袋等を準備しましょう。(食飲料・ラジオ・懐中電灯・救急箱・衣類・現金等) 雨樋に落ち葉や土砂が詰まっ

てないか、屋根に損傷がないか注意しましょう。家庭防災会議を開き、身近な危険箇所について話し合い、避難方法、連絡方法、避難場所について確認しましょう。

自分の住んでいる地域の起こりやすい災害は、どのようなものか予測しましょう。(地すべり、崖崩れ、河川氾濫等)

(地域編)

地域の水路は掃除されていますか。

溜池、河川の堤防に水漏れがないか確認しましょう。水害が予測されれば、溜池の水を減らしておきましょう。

地域で防災について話し合い、自主防災訓練等を実施しましょう。

災害時、避難時

周囲の異変に注意しましょう。流れている水の色、崖や堤防から水が漏れていないか、道や崖に亀裂がないか、異音がないか注意しましょう。浸水の危険のある地域の方

は、貴重品、家具、衣類、食飲料等を高い所に移動してください。

子供、障害者、お年寄りの方は、早めに避難しましょう。避難前に火の元を点検し、電気のスイッチ、ブレーカーを切りましょう。

動きやすい服装で、運動靴などの脱げにくい靴を履きましょう。長靴は水が入ると脱げやすく、動きにくくなります。

単独での避難は避けて、ご近所同士で助け合いましょう。水が溜まっていると、足元が見えませんが、長い棒等を杖にして、安全を確認しな

から避難しましょう。消防、警察、行政機関等の指示に従ってください。避難時は慌てず落ち着いて行動しましょう。

気象情報に注意
昨年3月1日から神戸海洋

気象台の発表する注意報・警報の地域区分が変更になっています。一次細分区域は兵庫県南部のままですが、二次細分区域の兵庫県南東部が3つに分けられ、小野市は播磨南東部に属します。テレビ・ラジオでの気象情報は、兵庫県南部または播磨南東部に注意してください。
拠点避難所は、「くらしの便利帳」をご覧ください。

水防訓練を実施します

梅雨の時期を迎え、水害の発生しやすい季節となりました。消防署では、消防団と合同で水防訓練を実施します。

日時 6月22日(日) 8時から
場所 加古川粟田橋下流左岸河川敷
訓練種目 積み土のう工法等5種目
参加人員 職・団員約250名
詳細・問い合わせ 消防署(☎63 0119)



『豊かなむらを災害から守る月間』

県では、毎年6月を「豊かなむらを災害から守る月間」に定め、関係機関を上げてパトロールを実施し、災害に備えた対策を検討しています。しかし、一番大切なのは、地元管理者の方々の日頃からの管理努力です。十分な維持管理を行って災害を未然に防ぐようにしましょう。

ため池の点検と管理

1. ため池の管理組織を作り、パトロールのルールを定め、管理体制の充実を図りましょう。
2. 定期的に草刈りを行い、漏水、崩壊等の早期発見に努めましょう。
3. 非常時の対策のため、日頃から土のう、杭等の応急資材を常に準備しておき、管理場所を決めておきましょう。
4. 洪水吐は、堤体を守る重要な施設です。洪水吐に土のう、板などをおいて無理な貯水をするのは、ため池決壊につながりますので絶対にやめましょう。



昨年の防災パトロール(浄谷町)

21世紀の健康づくりは皆さんが主役!

ご存じですか? 「健康日本21」

国民のみんなが元気で長生きをめざすために、「健康増進法」が厚生労働省より平成15年5月1日に施行されました。

21世紀の国民の健康づくり運動として、国では2010年を目標に「健康日本21」を母子保健のビジョンとして「健康親子21」を作成しました。そこで、市では地方計画として、平成15年度に「おの健康プラン21」を策定します。市民一人ひとりが生活習慣を改善することで(一次予防)

健康寿命を延ばし、医療や介護の負担を少なくし、生活の質の向上を図ります。

また、市民の皆さんの生活習慣や健康についてのご意見を聞かせていただくため、昨年9月から10月に「健康づくりについてのアンケート調査」を実施しました。その結果、多数の皆さんよりご意見をいただき、「おの健康プラン21」策定に貴重な情報として活用させていただきます。主なアンケート結果は次のとおりです。

健康づくりに向けた9つの領域



アンケート回答数 2696人(回答率53.9%)

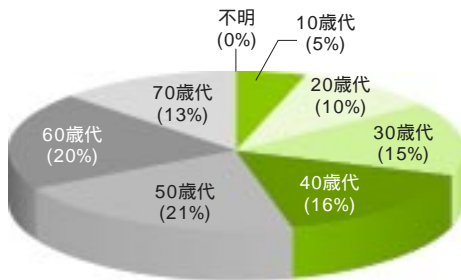

食生活

食生活の問題点

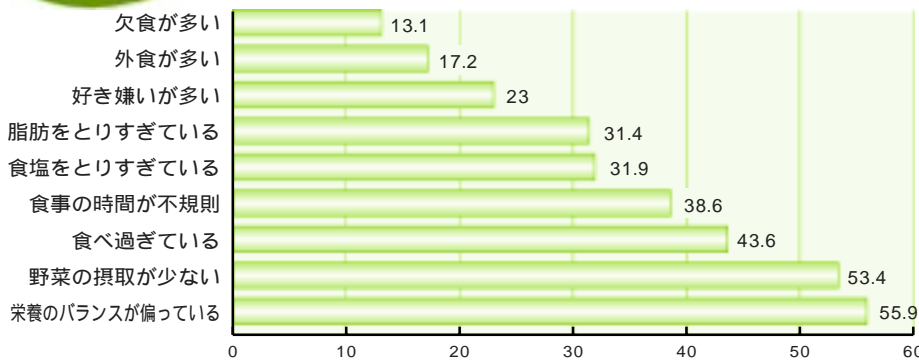

1日に1食は家族や友人と食事をしますか?

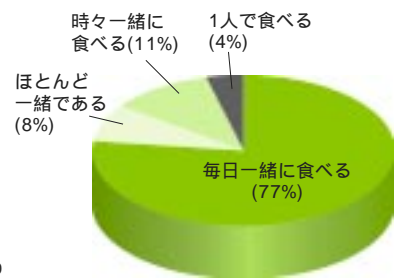

市長と座談会をしてみませんか?

公募型団体別座談会

希望団体(グループ)を募集

市民参加と協働のまちづくりをめざして、「市長への手紙」や「市政懇話会」、「まちづくりモニター制度」など、市民の皆さんからご意見をお聞きしながら市政を推進していきます。

さらに、団体やグループの皆さんと市長が座談会形式で、市政やまちづくりなどについて意見交換し、お互いに意思の疎通を図り、相互理解を深めることを目的として、公募型団体別座談会を実施します。

仲間の皆さんとご相談のうえ、気軽に応募してください。
対象 15名以上で構成する
非営利の各種団体(任意の団体、グループを含む)。
参加人員 15名程度

その他 テーマ、市のスケジュール等により、開催時期等は協議させていただきます。
申し込み・問い合わせ 市民サービス課(☎631013) Eメール service@city.ono.hyogo.jp

桂三枝創作落語独演会

「三枝の爆笑寄席」



桂 三枝 さん

日時 7月13日(日) 14時から(開場13時30分)
場所 市民会館大ホール
出演 桂三枝・三象・三金

前売券 一般1,000円、
小中高生500円(当日券は各500円増し)

前売券 好評発売中
前売券発売所 市民会館、
コミュニケーションセンター(かわい・きすみの・いちば・おおべ・下東条)、総合体育館、
好古館、図書館、匠台テクノプラザ



副議長
松本 英昭氏



議長
吉田 茂氏

小野市議会は5月8日木、第326回市議会臨時会で、議長に吉田茂氏（68歳・天神町）、副議長に松本英昭氏（58歳・住吉町）を選出しました。

正・副議長決まる！

市議会



あなたの「思い出のみち」を募集します！

8月は道路ふれあい月間です。市では、市内の中で通勤や通学、お買い物など普段何気なく通られている“みち”を今1度見直していただき、その“みち”で感じられる風景、素敵な思い出を皆さんから募集します。

- ・四季の移り変わりを教えてくれる“みち”
- ・きれいな風景に心が和める“みち”
- ・通るたびに元気付けられる“みち”

などあなたの“みち”のエピソード、コメントを募集します。

今や道路は私たちの生活を支える大切な財産です。

この財産を、市民の皆さんと共に末永く大切に利用していきましょう。

募集用紙に思い出などのコメント・また今後の“みち”づくりの提案などをお書きのうえ、道路河川課までお送りください。また必要事項を記入したEメールでも受け付けます。締め切りは6月30日です。奮って応募ください。後日、素敵な応募作品を広報で発表します。

応募用紙は、市役所受付、道路河川課にあります。

問い合わせ 道路河川課 ☎ 63 1008

朝食を毎日とっていますか？

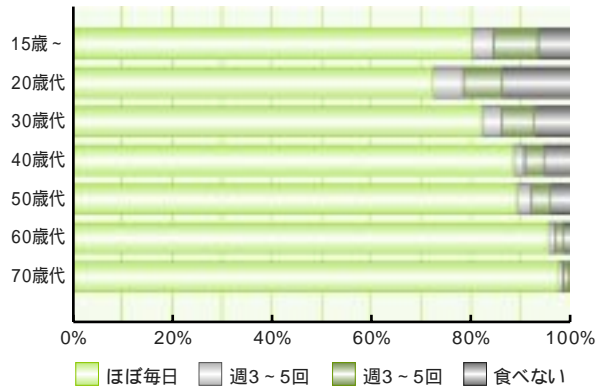

適正体重に近づけるように体重コントロールを実践していますか？



心の健康

朝、目覚めたとき、疲労感が残る日が週3日以上ある？



運動

1回30分以上の運動を週2回以上実施し、1年以上継続していますか？

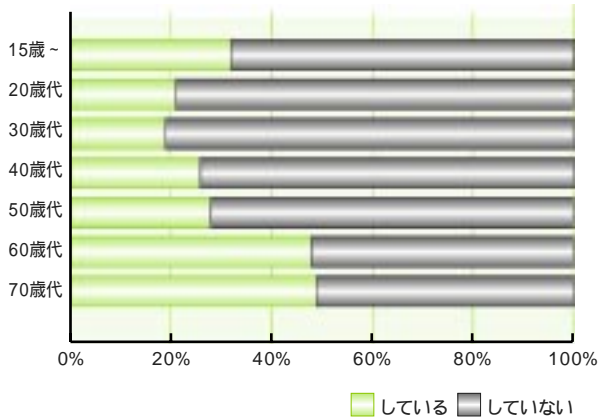

循環器病

今までに糖尿病といわれたことがありますか？

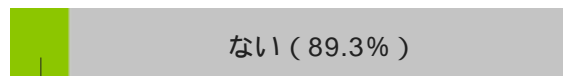

今までに高脂血症といわれたことがありますか？



受賞おめでとうかも

第14回短歌「上田三四二賞」

市では、郷土出身の歌人上田三四二氏の業績を称えるとともに、短歌のまち「小野」を全国に発信するため、短歌「上田三四二賞」を制定し、毎年発表会を開催しています。14回目となる今年も、全国から4,513首(一般の部2,285首、小中高生の部2,228首)の応募があり、審査の結果、次の皆さんの受賞が決定し、5月24日(土)に市民会館大ホールで表彰を行いました。

受賞された皆さん、本当におめでとうございました。【敬称略】

- 一般の部
- 一席 子供らが道に描きたる蠟石の線路がしるく月へ伸びをり (兵庫県加古川市 藤田かのえ)
 - 二席 冬晴れの街の刃物屋硝子戸のなかに鋭き光を充たす (東京都墨田区 北山つね子)
 - 三席 マリリンモンローと言ふ名の蘭を飾り置く卒寿の父の木事務机 (兵庫県小野市 井上初子)

- 四席
- のこる力あらば行きたしハルピンのキタイスカヤに楡芽生くころ (長崎県長崎市 竹田志げ子)
 - 五席 山あひの日暮れははやししんと狐火のごとコンビニ灯る (愛知県名古屋 藤村和己)

- 小中高生生の部
- 最優秀
- 思い出のややかたすみにみえる君昔は君で溢れていたのに (山口県下松市 西田洋二)
- eメール届いたときの携帯はなんだか重くてあつたかいです (山口県下松市 徳田有舞)
- おきなわの田んぼにボクは行ったのさおくへすすめばいなこ (小野市黒川町 松尾悠)

がいたよ (東京都あきる野市 原口奈々子)

優秀(小野市関係分)

ふんわりとまちを見下るすこの雲はゆつくり旅を続ける (小野市天神町 千葉睦)

ピオトープお魚たちがさわいでるあたたかい土にきれいな水 (小野市西脇町 藤井美沙)

(小野市西脇町 藤井美沙)

今よりも自分を好きになれた時目線を少しあげられるかな (小野市西脇町 吉田恵梨奈)

志賀の山父母妹そして僕四人のシユプール一すじとなる (小野市敷地町 大西友貴)

居場所ってなんだらうとふと思う人それぞれかなくて思いたいよ (小野市中谷町 栗山園美)

一通のたつた五文字のEメールひとつの恋の終わりを告げる (小野市万勝寺町 西村将吾)

夜もふけて塾の帰りに空ながめサソリに追われたオリオンを見る (小野市上本町 岩崎一洋)

三年間どうだったかか聞かれても答えられない長く短い一本のタスキを持って走りゆくそんな姿に心ふるえる (小野市黒川町 松尾悠)

のじぎく兵庫国体



国民体育大会の想い出募集中

半世紀前の第11回大会(昭和11年兵庫県で開催)をはじめ、市民の皆さんが国体に出場されたり、参加された想い出を募集しています。

お寄せいただいた写真、品物、エピソードなどは、「国体メモリアル展(仮称)」を開催するなどの方法により、広く紹介させていただきます。

現在、半世紀前の大会旗リレーや第8回大会(四国四県国体)、第23回大会(福井県国体)の競技会の写真、参加記念バッジ、第18回大会(山口県)で中学生の時にマスケームを踊ったエピソードなどをお預かりしています。

50年ぶりの国体を機に、大切な国体参加の想い出を、ぜひ、お寄せください。

問い合わせ 国体準備室 ☎ 6343111

はばタン活動記

ホームパーティーのこころ

国体マスコットの「はばタン」が、やえざくらまつり、春のこどもフェスタ、ハートフルウオーキングなど、いろんなところで国体のPRをしています。見かけた方は、「はばタン」って、声をかけてください。



やえざくらまつりに「はばタン」初登場!

ふれあいひろば

このコーナーはみなさんと一緒に作るページです。いきいきと活動している人や、暮らしの中で思ったことなどいっぱい教えてください。お気軽に総務部市民サービス課まで。



河合中の生徒らがモニュメントを作成!

河合中学校ハートフル心の輪づくり事業に参加する生徒らが、人権学習に取り組み成果を啓発モニュメントとして共同制作し、地元のコミュニティセンター河合に設置され、4月19日、河合中学校生徒や卒業生が集い、除幕式が行われました。

このモニュメントは、高さが約3メートルで、生徒のデザイン案を採り入れ、くの字に曲がった2本の柱が寄り添うように立ち、男性と女性を表現しています。鉄骨にセメントとモルタルを使い、生徒と教師らで仕上げました。



わが家の♡アイドル



てるもと けいすけ
♡ 照本 敬祐ちゃん (天神町・1歳3ヶ月)

♡一番の泣き虫・甘えん坊、食いしん坊でおまけに負けず嫌いなけいくん。笑顔をお忘れず思いやりのある子になってね。(母 千絵さん)



ひろせ きらら
♡ 廣瀬 綺星ちゃん (喜多町・1歳2ヶ月)

♡星の様に...の願い通り、あなたの笑顔はいつもキラキラと輝いています。どんな時もその笑顔をお忘れずに大きくなってね。(母 真夕子さん)



まつなが しょうた
♡ 松永 匠太ちゃん (育ヶ丘町・1歳2ヶ月)

♡まんまが大好きで、のんびり屋さんの匠太くん!お姉ちゃんに負けずに元気でたくましい男の子に育ってください。(母 由香さん)



むねがみ ゆめ
♡ 棟上 由愛ちゃん (大島町・1歳2ヶ月)

♡お兄ちゃんと同じ誕生日に生まれました。普段もお兄ちゃんの真似ばかりしています。おてんばになりそう...(母 愛真さん)



広報クイズ

今月の広報「おの」をよ〜く読んで次のの中にうめてください。

ひまわりの丘公園開園1年間で、約 万人が来園されました。

住みよ!まち"を実現するために、「生活 条例」を定めました。

応募方法 ハガキにクイズの答え、住所、氏名、年齢、電話番号、今月号で興味のある記事や感想などを記入のうえ右記まで送ってください。

正解者の中から抽選で10名様に粗品をさし上げます。

締切日 6月20日(金)(当日消印有効)

50円 675-1380

小野市王子町806 1

小野市役所内 広報クイズ係

先月広報クイズの答え 5 はばタン でした。たくさんのご応募ありがとうございました。



「やえざくらまつり」を開催!

近隣の5市2町、県下水道公社が「やえざくらまつり」を4月20日(日) 黍田町の加古川上流浄化センター周辺で開催しました。

このまつりは、下水処理の大切さをPRしようと、施設周辺に植えた八重桜の開花時期にあわせて行っており、会場では各市町の特産品販売コーナーや、特設ステージでは「和太鼓」や民謡などが披露され、あいにくの天候にも関わらず約6千人が訪れました。

市道万勝寺福住線

「船木橋」開通!

～地元住民らが渡りぞめ～



船木町の東条川にかかる「船木橋」(長さ93.6メートル、幅10メートル)の架け替え工事が終わり、5月2日に開通式を行い、地元の住民らが参加し、完成を祝いました。

この橋は、市北東部のひまわりタウンと市街地を南北に結ぶアクセス道路の一部で、塗装の必要のない鋼材を使い、中央で緩やかにカーブする構造となっています。総事業費は約4億5千万円です。

まちのわだい タウン トピックス



平成15年度

「てくてく”まっぴでおの完歩!” 1st.ウォーク!!

4月のハートフルウォーキングデーから

平成15年度の新テーマ『“てくてく”まっぴでおの完歩!』での最初のウォーキングデーを、来住小学校を起点として開催しました。

前日まで激しく降っていた雨もウォーキングデー当日には平成15年度のスタートにふさわしい最高の小春日和となり、約120名のウォーカーの皆さんが来住小学校に集まりました。

今回のウォーキングデーから、“てくてく”まっぴの小野市1周50kmコースの完歩証をウォーカーの皆さんに配布し、ウォーキング終了後にウォーキングした区間にハンコを押して記録しました。

今回のコースは、来住小学校から万歳橋コース約9.5km(約13,500歩)、来住小学校から知子谷橋コース約4.0km(約5,800歩)を設定し、個々のペースで春の日差しを全身に浴びながらウォーキングを楽しみました。



交換教師2名が来市します！

姉妹都市リンゼイ市から

6月17日から30日まで



このたび、姉妹都市米国・リンゼイ市から2名の教師が来市されます。姉妹都市交流の促進と、教育・文化の相互理解を深めるため実施するもので、今回で12回目となります。期間は6月17日(火)から同月30日(月)までの2週間で、市内

一般家庭にホームステイし、学校訪問や市内見学など、両市の友好親善を図ります。

ロバート先生、ビバリー先生に出会われたら、気軽に声をかけてあげてくださいね。詳しい日程などは、市国際交流協会事務局にお問い合わせください。

交換教師2名と

交流しませんか

バス旅行参加者募集

6月24日(火)には、小野市近郊へのバス旅行を予定しています。市民の皆さんとの交流を深めるため、10名の参加者を募集します。皆さんのご参加をお待ちしています。

バス旅行日程 9時市役所集合→市バスにて(六甲山着・神戸市立森林植物園など)観光 17時市役所解散

参加費 2,000円(昼食代・入場料含む)
締め切り 6月18日(水)(先着順で締め切ります)

申し込み・問い合わせ 国際交流協会事務局市民サービス課内

631013、ファクス631047
Eメール
service@city.ono.hyogo.jp

(バス旅行は、状況により中止になることもあります)

連合区長会が

市内の地区を再編成!

連合区長会では、5月2日に開催された総会において、会則が一部改正され、市内地区の再編成を決定しました。内容は、福田地区を廃止し、古川町は大部地区に、久保木町・高山町は下東条地区にそれぞれ編入するものです。実施日は平成16年1月からです。今後、この地区再編の趣旨を活かすべく、各団体の意志を尊重しながら、可能な団体から地区再編への対応をされるよう依頼していきます。



連合区長総会(伝統産業会館)

事務局(市民サービス課内) 631013

“てくてくまっぶ”でおの完歩!

6月のハートフルウォーキングデー

ハートフルウォーキング3周年記念ウォーク

in ひまわりの丘公園

6月でハートフルウォーキング1日1万歩運動が3周年を迎えます。今月のハートフルウォーキングデーは、ひまわりの丘公園から下東条方面にウォーキングしたいと思います。

日時 6月28日(土) 10時から
集合場所 ひまわりの丘公園 芝生広場
コース ひまわりの丘公園から下東条方面



ビバリー・アグネス先生



ロバート・フォブス先生

交換教師紹介

どうぞ よろしく!!

ロバート・フォブス先生 (ESL集中プログラム開発長)

野球やハイキング・歴史と自然を愛する先生です!

ビバリー・アグネス先生 (ジェフアーソン小学校2年生担任)

音楽・ダンス・読書・ガーデニングと教職を愛する先生です!

環境への影響はありません

ダイオキシン類濃度測定結果

小野クリーンセンター

小野クリーンセンターにおいて、焼却処理の過程で発生する排出ガス中のダイオキシン類濃度を平成14年10月に測定した結果は、別表1-1のとおりで、国の基準を大きく

(別表1-1) 小野クリーンセンター測定値

排出ガス中のダイオキシン濃度測定結果(平成14年10月16日測定)

焼却炉(規模)	測定結果	規制基準
1号炉(30t/16h)	0.48ng-TEQ / m3N	10ng-TEQ / m3N
2号炉(30t/16h)	0.0088ng-TEQ / m3N	
3号炉(50t/16h)	0.022ng-TEQ / m3N	5ng-TEQ / m3N

測定結果の単位のng(ナノグラム)は、g(グラム)の10億分の1です。

(別表1-2) 小野クリーンセンター測定値

施設周辺のダイオキシン濃度測定結果(平成14年11月28日測定)

項目	測定場所(全て農地の以外)	測定結果	規制基準
土壌	施設西約900mの空地	0.31pg-TEQ / g	1,000pg-TEQ / g
	施設東北東約550mの空地	5.8pg-TEQ / g	
	施設西北西約1,250mの空地	0.033pg-TEQ / g	
水質	施設北西約600mの空地	0.3pg-TEQ / L	1pg-TEQ / L

測定結果の単位のpg(ピコグラム)は、g(グラム)の1兆分の1です。

(別表2) 小野市一般廃棄物最終処分場

ダイオキシン濃度測定結果(平成14年6月19日測定)

項目	測定場所等	測定結果	規制基準
水質	上流地下水	0.038pg-TEQ / L	1pg-TEQ / L
	下流地下水	0.040pg-TEQ / L	
	浸出水処理後	0.011pg-TEQ / L	

測定結果の単位のpg(ピコグラム)は、g(グラム)の1兆分の1です。

下回る数値でした。

また、同施設周辺の土壌3箇所と水質1箇所のダイオキシン類濃度を平成14年11月に測定した結果も別表1-2のとおりで、全ての規制基準以下で、環境への影響は問題ない数値です。

小野市一般廃棄物最終処分場

小野市一般廃棄物最終処分場においても、一般廃棄物の埋立てから出る浸出水の処理後の水質および処分場内の環境への影響を調べるための井戸水を平成14年6月に調べた結果、別表2のとおりで、いずれも国の基準を大きく下回っており、環境への影響は問題ないことをお知らせします。



契約とは...



契約トラブル

「電話勧誘にあいまいに答えたら、契約したことになっていた」「訪問販売でしつこく勧誘されたのでつい承諾したが、解約できないか」などのトラブルを防ぐには、契約に関する正しい知識をもつことが必要です。

契約とは約束(合意)

「これをあなたに 円で売りますよ」という売り手側と、「わかりました。円 でこれを買います」という両者の意思が合意すれば契約は成立します。

契約は結ぶまでは自由ですが、いったん契約を結ぶと契約者双方は、その内容を守らなければなりません。

原則として、自分の一方的な都合で勝手に破棄することはできず、したがって、契約による義務を免れることはできないと言ったことです。
契約書はよく読んで慎重に

迷ったときは

不必要だ、高額な契約で支払いに不安があるなど思ったときは、きっぱり断ることが大切です。
安易に契約書に署名しないように気をつけましょう。

困ったときは消費生活相談へ

ご相談ください
市では、毎週水曜日に専門の消費生活相談員が相談を受け付けていますので、生活環境課(☎633387)へご相談ください。

「サンパティオおの」への出荷数
64品目で多品目賞を受賞！



田中 幸子さん

住吉町 田中 幸子さん

今月号は、住吉町の田中幸子さんを紹介します。田中さんは、15年ほど前から、JAの朝市に花や野菜を出荷し、サンパティオおのがオープンしてからは、多くの種類の農作物を出荷され、この度「多品目賞」を受賞されました。

お礼の連絡があったときは、非常にうれしく、もっと良いものを出荷しようと意欲がわいてきます。昨年は、白菜と大根の漬物や餅、赤飯、おこわ等の加工品が非常に好評を得ており、今年は、新たに加工調理施設を設置し、加工品の数を増やされる予定です。「わたしが、このようにサンパティオに出荷できるのも、家族の協力のおかげであり、大変感謝しています。これからも多くの女性が、このような場を活かして、活躍していく輪が広がればよいと思います」

この6月にも、山菜おこわやチラシ寿司、赤飯を出荷します。皆さんも一度ご賞味ください。

エンジンを止める やとりと 思いやり

~今日からはじめる
アイドリング・ストップ!~



.....ドライバーの皆さん！車のエンジンをかけっぱなしにしていませんか？

必ず実行 しましょう	運転者が車から離れる場合（食事、買い物、電話等）
	配送や引越し等、荷物の積み降ろし作業を行うため駐車している場合
	サービスエリアや道の駅で休憩するために駐車している場合
できる限り 実行しましょう	納品や荷待ちなど、時間調整のために駐車している場合
	仮眠や人待ちのために駐車している場合
	同乗者が買い物をしているのを待っている場合
検討して ください	踏切や信号機等で1分以上停車することが予想される場合
	高速道路や一般道路で事故発生や帰省による大渋滞となり交通が止まっている場合
	満車の駐車場に入るために順番待ちをしている場合

不必要なアイドリング（エンジンのかけっぱなし）の停止は、誰もが容易にでき、しかも石油エネルギーの節約や大気汚染・地球温暖化防止にも大きく貢献するものです。クルマは最も身近な交通手段であるからこそ、普段からの心がけが大切です。小野市におきましては、啓

発用の看板や横断幕の掲示、啓発用冊子の配布などを行い、アイドリング・ストップ運動を推進しています。また、6月は環境月間となっておりますので、事業所内、家庭ぐるみで積極的にアイドリング・ストップ運動に取り組んでいきましょう。



暮らしの情報

国民健康保険

据え置きです！

国民健康保険税率

平成15年度の国民健康保険税について、お知らせします。税額の基礎となる所得割率、資産割率、人数に応じた均等割額、世帯に対する平等割額については前年度と同じで、左記のとおり据え置きします。各世帯の税額は納税額通知書にてお知らせします。納税

A【医療分】

所得割	資産割	均等割	平等割
前年中の基準総所得金額	本年度固定資産税額	被保険者数に応じて	1世帯当たり
6.5 / 100	9 / 100	1人につき26,500円	1世帯につき27,500円

保険税の計算は + + + の合算です。【A】課税限度額53万円

B【介護分】

所得割	資産割	均等割	平等割
前年中の基準総所得金額	本年度固定資産税額	被保険者数に応じて	1世帯当たり
0.7 / 100	1.5 / 100	1人につき5,500円	1世帯につき3,200円

保険税の計算は + + + の合算です。【B】課税限度額7万円

*家族に40歳～64歳の人がある場合
(医療分+介護分=国保の保険税)
【A】+【B】=国保の保険税

まず、上記Aで医療分の額を計算し、さらにBで介護分の額を計算します。医療分と介護分の合計が国保の保険税となります。(同じ世帯の40歳から64歳の方以外の所得などは、介護分の計算には影響しません)課税限度額もそれぞれ53万円、7万円となり、合計の60万円が課税限度額となります。

*家族に40歳～64歳の人がない場合
(医療分=国保の保険税)
【A】=国保の保険税

は4月から翌年3月までの1年分を、6月から翌年3月までの10回納付となります。皆さんのご理解ご協力をお願いします。税の納付につきましては、便利で確実な口座振替制度をご利用ください。

なお、税を滞納されますと督促、催告、滞納処分や有効期限が短い「短期被保険者証」被保険者証に変えて「資格証明書」(保険証ではないので医療機関の窓口では全額医療負担となり、申請後7割の払戻し)の交付を行うこととなります。このようなことにな

らないためにも、保険税は納期内に納めてください。災害等やむを得ない事情や、納付が困難な場合は、納付方法等早めにご相談ください。問い合わせ 税務課(☎631009)・市民課(☎631469)

国保税の2割軽減

国民健康保険税の軽減制度の中に2割軽減があります。この制度はまず該当者が申請することにより、初めて適用

該当世帯

$$\left(\begin{array}{l} \text{平成14年中の} \\ \text{世帯の} \\ \text{所得金額} \end{array} \right) 33\text{万円} + \left(\begin{array}{l} 35\text{万円} \times \\ \text{被保険者人数} \end{array} \right)$$

所得申告をしていない場合は、軽減措置を受けられません。必ず税の申告をしましょう。

されます。2割軽減の対象となる世帯は、平成14年中の世帯の所得金額が33万円に被保険者1人につき35万円を加算した金額を超えない世帯ですが、この制度は申請しないと適用されません。該当する世帯には、申請書を送付しますので、7月10日までに必ず返送してください。軽減制度には、このほかに7割軽減、5割軽減制度がありますが、これは国民健康保険加入世帯の被保険者の所得状況に応じ、保険税の均等割

福祉

身体障害者 デイサービス開始!

小野起生園では、平成15年4月1日より在宅生活をされている身体障害者の方(介護保険制度対象者は除く)にデイサービス事業を始めました。園の方々とふれあいや、食事、入浴等のサービスを行っています。ぜひ、起生園のデイサービスをご利用ください。なお、利用料金は支援費制度による公的支援があります。が、食費等若干自己負担金をいただいています。詳しくはお問い合わせください。問い合わせ 県立小野起生園(☎666121)

平等割について軽減を行っているもので、それぞれ該当世帯に適用しています。2割軽減の申請に関する問い合わせは、市民課保険医療係(☎631469)へ。

市役所の代表電話番号は631000です。また、直接、目的の部課、担当へ電話をかけていただくダイヤルイン番号を導入しています。

福祉

児童手当を 受けている方へ

児童手当の支払いについて
2月分から5月分までの児童手当を、6月13日付で受給者の預金口座に振込みますので、ご確認ください。
「現況届」のお知らせについて

現在、児童手当を受けている方に、6月上旬に児童手当現況届を送付します。この届は、手当を引き続き受ける要件があるかどうかを確認するためのものです。提出されなければ6月分以降の手当の支給が差し止められますので、福祉課児童福祉係まで必ず提出してください。

問い合わせ 福祉課児童福祉係 (☎ 63 1 6 4 5)

児童手当を 受けていない方へ

児童手当が支給されていない方で、支給要件に該当すると思われる方は、福祉課児童福祉係へ申請してください。支給要件 義務教育就学前

平成15年度所得制限限度額 (見込み)

扶養親族等の数	所得制限限度額 (万円)
0人	301.0
1人	339.0
2人	377.0
3人	415.0
4人	453.0
5人	491.0

の児童を養育している方(ただし、所得制限があります)支給額(月額)
第1子 5,000円
第2子 5,000円
第3子以降 10,000円
申請に必要なもの
印鑑
銀行等の口座番号(申請者名義で郵便局以外のもの)
年金加入証明書(国民年金以外の年金に加入している方について申請後に提出していただきます。国民年金の方は不要です)
その他に、平成15年1月1日以後に転入された方は、平成15年度の所得証明書が必要です(後日提出していただければ申請時にはなくてもかまいません)。所得制限限度額は改正される場合があります。

厚生年金などの加入者の場合、特例により以下の限度額が適用されます。

扶養親族等の数	所得制限限度額 (万円)
0人	460.0
1人	498.0
2人	536.0
3人	574.0
4人	612.0
5人	650.0

国民年金保険料の 免除申請について

平成14年度に国民年金保険料の免除申請をされ、承認された方は、6月で免除の期間が終了します。引き続き保険料の免除を希望される方は、

国民年金

所得額とは、給与所得控除後の金額から一律控除80,000円および医療費控除額などを差し引いたものです。なお、公務員の方は、勤務先で申請してください。
問い合わせ 福祉課児童福祉係 (☎ 63 1 6 4 5)

(別表) 免除基準による世帯類型別の免除対象所得ライン(概算)の目安表 (単価:万円)

世帯類型	全額免除	半額免除
標準世帯(夫婦、子2人) (子の1人は16歳以上23歳未満)	164 (260)	285 (424)
3人世帯(夫婦、子1人) (子は16歳未満)	129 (210)	215 (333)
2人世帯(夫婦のみ)	94 (159)	172 (271)
単身世帯	35 (100)	85 (150)

*カッコ内は、収入ベースに換算した場合の数値です。
*この額はあくまでも目安であり、被保険者やその扶養家族等の所得状況や各種控除により免除に該当するか否かが変わってきます。

7月から8月末までに印鑑を持参のうえ、市民課年金係へ免除申請の手續きにお越しください。
この免除制度は、前年の所得を審査し、申請のあった前月から承認されます。そのため、平成14年の所得申告を済ませておく必要があります。また、申請者本人の所得だけでなく、配偶者、世帯主の所得のいずれもが定められた金額以下でないと免除の承認が得られません。
なお、この免除制度を受けることによつて生じる様々な利点は、前年度「広報おの」に掲載のシリーズ「市民のための年金教室」(6・12・3月号)で説明してきましたの

明石社会保険事務所から

これまで、国民年金保険料免除制度について存じなかつたために、保険料を未納のまま放置されておられる方が免除基準に該当するような場合は、ぜひ、申請されることをお勧めします。
全額免除および半額免除の標準的な所得基準は、別表のとおりです。
問い合わせ 市民課年金係 (☎ 63 1 4 6 9)

年金相談日開設
日時 6月25日(水) 10時30分
分 15時
場所 伝統産業会館2階技術指導室

市民病院

転倒予防教室

参加者募集

高齢化社会の進展と共に、高齢者の転倒による骨折等が増加しています。高齢者では転倒をきっかけに、持病の悪化や痴呆症状により「寝たきり」となることも少なくありません。

そこで、「寝たきり」にならないよう、転ばない身体作りを目的とした運動教室を7月から開催します。ぜひ、ご参加ください。

日時 奇数月の第1・3金曜日 15時から16時まで
場所 市民病院1階講義室
内容 家庭でできる筋力増強、身体機能維持を目的とした運動指導
定員 1回10名

費用 300円(諸費用込み)
講師 市民病院整形外科医・理学療法士等

申し込み方法 市民病院リハビリテーション室にて受付(月曜から金曜日の午前中)。電話での申し込みは不可。問い合わせ リハビリテーション室(☎632020)

こんにちは
着任医です!



内科医長
くろはら あつし
黒原 篤志



内科医長
ちん けいしゅう
陳 慶祥



内科医員
うの ごいち
宇野 吾一



内科医員
ほそみ まさし
細見 雅史



内科医員
まつい みほ
松井 美保

水道

「届けます 未来に安心
水道水」

水道週間
6月1日～7日

「届けます 未来に安心水道水」をスローガンに、6月1日から7日まで全国一斉に第45回水道週間がはじまります。
水道水は、私たちが日常生活を送るうえにおいて欠くことのできないものです。
水道部では、公共下水道や農業集落排水事業等の整備に伴い、増え続ける水道水源の確保や安全でおいしい水を安定的に供給するため、水道施設の整備を計画的に行っています。
これから暑くなると、洗濯

おふる、庭の打ち水などいろんなところで水を多く使う季節がやってきます。
水は限りある資源です。一滴の水でも大切に使用していただきますようお願いいたします。

小規模貯水槽の管理

水道法(第34条の2)の改正により、小野市上水道給水条例で小規模貯水槽(水槽の有効容量が10³m³以下)設置者の管理責任が明確化されました。

安全な水を供給するために必ず貯水槽の検査を実施してください。

1. 貯水槽の清掃
貯水槽をいつも清潔な状態に保つため、1年以内ごとに1回定期清掃を行います。
2. 施設の点検と改善
定期点検を行い、不備な所があれば速やかに補修改善を行います。
3. 給水の停止
供給している水に異常を認められた時は、水質検査を行うとともに健康を害するおそれがあるときは、直ちに給水を停止しましょう。
4. 小野市地区の指定検査機関

定期点検の指定検査機関は、
社団法人 姫路市医師会



水道メーターの取り替え
にご協力を!

水道部上水道課では、計量法に基づき、検査満了が到来する水道メーターを、6月ごろから12月まで逐次取り替えを行います。

取替家庭対象数は市内約2,500世帯で、工事は小野市指定給水装置工事が行います。

工事の際、宅地内に入り、一時的に断水をする場合がありますが、皆さんのご理解とご協力をお願いします。

検診部検診課環境分析担当
〒670-10061
姫路市西今宿3丁目7番21号
(姫路市医師会館3F)
☎0792953366
フアクス0792953369

税金Q&A

土地の税金が下がらないのはなぜ？

Q 新聞発表等で地価が下落しているの目にはしますが、土地の税金が毎年上がるのはなぜ？

A 小野市では、地価の下落に伴い評価額を下げているが、ご質問のとおり土地の税金は上がっています。それはなぜかと言いますと、税額については、評価額×税率で決まるのではなく、課税標準額

×税率(1・4%)で決まります。土地の場合、評価額と課税標準額が同額ではないため(課税明細書があればご覧ください)、評価額が下がったとしても、この課税標準額が上がるために、毎年税金が上がりません。

では、なぜ課税標準額が上がるのかと言いますと、10年ほど前までは、「課税標準額」「評価額」でしたが(グラフ)、平成6年度に、土地の評価は全国一律、地価公示価格の7割になるように定められたことにより、それまで地価公示価格の2〜5割の評価額であった小野市の土地の評価額は、一気に2〜5倍近くになりました(グラフ)。

本来、評価額が2〜5倍になると課税標準額も2〜5倍になりますが、納税者の皆さんに急激な税負担が生じることから、負担調整措置という税負担の軽減措置を設けて、課税標準額が評価額の6割を超えるまでは課税標準額が年々上昇していくようになりました。そのため、評価額が下落しても課税標準額が評価額の6割に満たない土地は、課税標準額が上がりますので(グラフ)、税金が上がるということになりません(課税標準額が評価額の6割を超えれば、据置きとなり税額も据え置かれます)。

口座振替をご利用の皆さんへ

口座振替済通知を廃止します

市では、これまで市税や各種使用料等を口座振替の方法により納付いただいている皆さんに対し、「口座振替済通知書」を送付してきましたが、事務の簡素・合理化や経費の節減の観点から、本年6月以降の振替分より廃止します。廃止する種別等は別表のとおりです。

なお、今後の納付確認につきましては、お手数ですが利用口座の通帳をお願いします。

皆さんのご理解とご協力をお願いします。

(別表)

種別		担当課
市税	市県民税	税務課
	固定資産税	
	国民健康保険税	
介護保険料		市民課
保育料		福祉課
アフタースクール負担金		
し尿収集手数料		生活環境課
市営住宅使用料		まちづくり課
住宅資金貸付金の償還金		
軽自動車税については、これまでどおり送付します。		

m²単価(円)

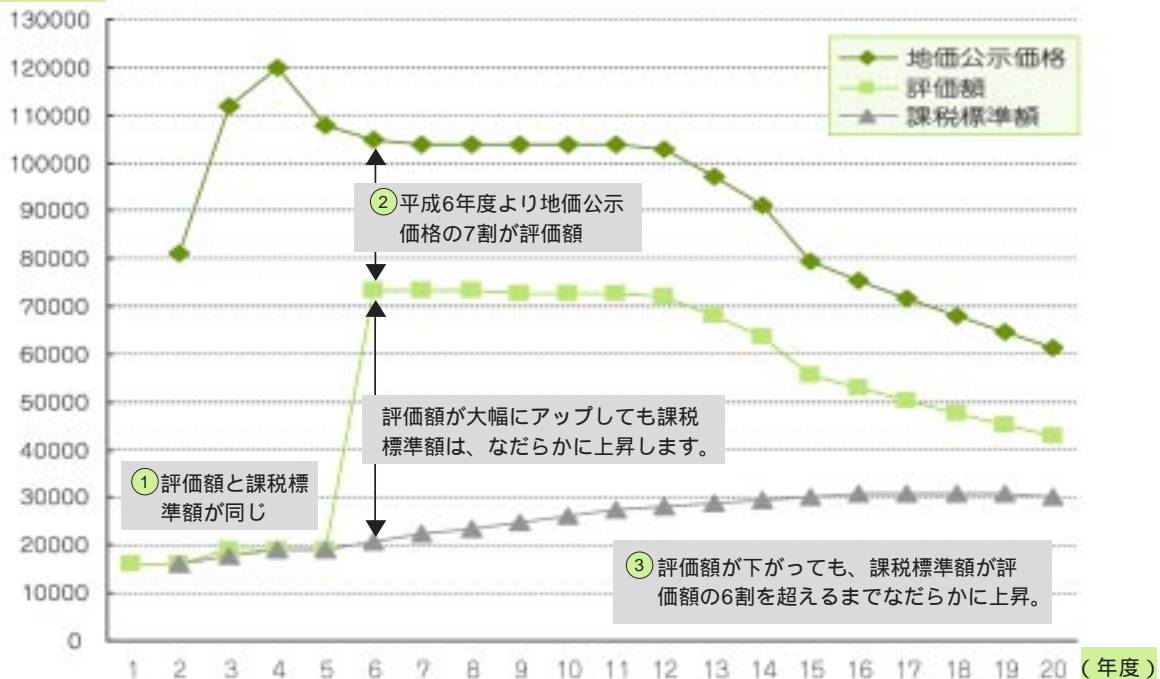

(施設だより)

市民会館 中央公民館

★夢をかたちにしてみませんか★
市民がつくる
ホール自主事業を募集

ホールでやってみたかった事業を自分で企画し、夢を形にしてみませんか。

応募多数の場合は選考のうえ、市民と行政が協働してこれを実施し、地域の芸術・文化の振興を図ります。

対象となるホール自主事業
音楽 演劇 舞踊 演芸・伝統芸能 子ども・青少年向音楽・演劇 公演 その他

応募資格 小野市および周辺で活動を行う団体・個人
実施方法と委託金額の上限
実行委員会に事業実施を委託します(最高100万円)。

企画書の募集 応募用紙に、企画提案書および収支予算書を添付のうえ、市民会館まで提出ください(応募用紙は、各コミュニケーションセンターおよび図書館、アルゴ、好古館等にありませぬ)。

応募期限 6月29日(日)
企画の選考と決定 実務経験者による選考委員会で決定

します。

選考基準 応募用紙を参照ください。なお、対象とならない事業もありますので、応募用紙でご確認ください。

事業説明会 6月7日(土) 19時から・中央公民館302号室

問い合わせ 市民会館(☎631020)

ふれあいセミナー 「おの再発見」

魅力ある地域づくりが各地ですすんでいます。身近なふるさとから新たな発見をしてみませんか。なんでも体験、なんでも挑戦の意気込みで、市民が企画したセミナーです。

日時 6月28日(土)から12月6日(土)(全6回)

場所 中央公民館ほか

内容 おの恋おどりを踊り隊、浄土寺の歴史、ひまわりで草木染、世界で1枚のあなただの名刺づくり、ジャズ演奏とティーパーティーほか

対象 一般成人

定員 30名

受講料 2,000円(材料費等は実費徴収します)

講師 裏播州 鬼灯(ほおずき)、前田初代氏(工房初)ほか

申し込み期間 6月1日(日)

から同月15日(日)

問い合わせ 中央公民館(☎631020)

なんでも実験! 「手づくり花火」コース 受講生募集

今回は、「燃える」ということをテーマに実験します。硝石という火薬のもとを燃やして花火を作ったり、金属を燃やしたりします。科学の楽しさを味わってみませんか?

日時 6月29日(日) 13時30分から15時30分

場所 中央公民館

対象 小中学生

定員 15名

受講料 無料

講師 小野自然写真の会 中央公民館登録サークルの皆さん

申し込み方法 6月1日(日)から15日(日)まで、申込者多数の場合は抽選。所定の申し込み用紙に、氏名、住所

電話番号 男女の別 学校・学年 保護者名を記入。ハガキ・Eメールでの申し込みも

可。電話での申し込みは不可。

申し込み先 〒675-11380 小野市王子町806

1 小野市中央公民館なんでも実験係

Eメール koninkan@city.

ono.hyogo.jp

問い合わせ 市民会館(☎631020)

問い合わせ 市民会館(☎631020)

問い合わせ 市民会館(☎631020)

問い合わせ 市民会館(☎631020)

問い合わせ 市民会館(☎631020)

問い合わせ 市民会館(☎631020)

第30回記念 小野市民将棋大会 出場者募集

市内外の将棋愛好家との交流を通して実力の向上を図ってみませんか。

日時 6月15日(日) 受付9時から9時30分

場所 市民会館小ホール

対局 A級(3段以上)、B級(初〜2段)、C級(1〜5級)、D級(6級以下)、小学生高学年の部、小学生低学年の部

表彰 各級1・2位賞状・楯・有名棋士扇子、3位賞状・有名棋士扇子、C級優勝者(1級に限る)には日本将棋連盟初段免状を無料で推薦(31,500円相当)

参加費 一般1,500円、学生1,000円(昼食付)

問い合わせ 中央公民館(☎631020)

問い合わせ 中央公民館(☎631020)

問い合わせ 中央公民館(☎631020)

問い合わせ 中央公民館(☎631020)

問い合わせ 中央公民館(☎631020)

問い合わせ 中央公民館(☎631020)

問い合わせ 中央公民館(☎631020)

問い合わせ 中央公民館(☎631020)

問い合わせ 中央公民館(☎631020)

問い合わせ 中央公民館(☎631020)

問い合わせ 中央公民館(☎631020)

問い合わせ 中央公民館(☎631020)

問い合わせ 中央公民館(☎631020)

問い合わせ 中央公民館(☎631020)

問い合わせ 中央公民館(☎631020)

問い合わせ 中央公民館(☎631020)

問い合わせ 中央公民館(☎631020)

問い合わせ 中央公民館(☎631020)

問い合わせ 中央公民館(☎631020)

問い合わせ 中央公民館(☎631020)

問い合わせ 中央公民館(☎631020)

問い合わせ 中央公民館(☎631020)

問い合わせ 中央公民館(☎631020)

公民館で学びませんか。

日時 毎月第2・4日曜日 13時から15時

場所 中央公民館

受講料 一般1,000円(毎月)、学生無料

講師 中央公民館登録サークルの皆さん

問い合わせ 中央公民館(☎631020)

関西フィルと一緒に歌おう 合唱団 団員募集

名指揮者、藤岡幸夫氏とプロのオーケストラをバックに、混声合唱の歌声を小野市に響かせようと始めて4年目を迎えました。昨年度は、約160人がステージに立ちました。今年度は「愛・希望・平和」をテーマに曲を選んでいきます。あなたも、ステージ上で歌ってみませんか?

演奏会日時 平成16年2月1日(日) 15時から

曲目(選曲中)

応募資格 関西フィルと一緒に歌ってみようと思われ

方ならどなたでも(ただし、規定の出席回数に達しない方はステージに立てません)

練習日 毎月第2・4金曜日 19時から21時30分(ただし、結団式は7月25日(金)の19

時)

結団式は7月25日(金)の19時

結団式は7月25日(金)の19時

結団式は7月25日(金)の19時

結団式は7月25日(金)の19時

結団式は7月25日(金)の19時

結団式は7月25日(金)の19時

結団式は7月25日(金)の19時

結団式は7月25日(金)の19時

結団式は7月25日(金)の19時

時から21時30分)約25回。

練習会場 中央公民館ほか
会費 一般 3,000円
中高生 1,000円、小学

生 500円(その他実費)
指導者 西村香子氏(ソプラノ歌手、神戸フォーレ協会
会員)ほか

申し込み方法 7月25日の
結団式に会場で、申し込み用
紙に必要事項を記入のうえ、
会費を添えてお申し込みくだ
さい。

問い合わせ 西村厚一(☎
671193)、松井正道(☎
667096)、小野市民会館
(☎631020)

「ミセンきすみの

パソコン(ワード応用) 教室参加者募集

普段使っているが、もう一
歩踏み込んだ学習をしたい方
や、もつと複雑な内容を仕事
でしなければならなくなった
方等やる気のある方大歓迎で
す。

日時 6月21日(土)・22日(日)
とともに9時30分から16時30分

場所 コミセンきすみの会
議室

対象 ワードの基礎をマ
スターしている方

参加料 3,000円(別
途テキスト代500円)

定員 10名(先着順)
申し込み・問い合わせ コ
ミュニティセンターきすみの
(☎637082)

銭太鼓サークル参加者募集

音楽に合わせて、銭太鼓を
振ることは、誰にでもできま
す。健康・美容体操のつもり
で気軽に参加してみませんか。
新しいことを始めたい方等、
初心者の方も大歓迎です。

日時 6月から毎月第1・
3火曜日 19時30分から21時
30分

場所 コミセンきすみの和
室

対象 制限無し
受講料 月1,000円(別
途資料費要)
定員 20名(先着順)
申し込み・問い合わせ コ
ミュニティセンターきすみの
(☎637082)

きすみのそば打ちサークル 参加者募集

きすみのの土地で収穫され
たそば粉を使ったそば打ち体
験をしてみませんか。

新しいことを始めたい方等
初心者の方も大歓迎です。

日時 6月から毎月第2・
4火曜日 19時30分から21時
30分

場所 コミセンきすみの調
理室

持物 エプロン、三角巾等
対象 制限無し
受講料 月1,000円(別
途材料費要)

定員 15名(先着順)
申し込み・問い合わせ コ
ミュニティセンターきすみの
(☎637082)

自然に触れよう昆虫採集 ハイキング参加者募集

暑い夏の半日を涼しい自然
の山の中で、家族と一緒に過
ごしてみませんか。

日時 7月5日(土) 9時か
ら12時

場所 きすみの見晴らしの
森周辺(コミセンきすみの集
合)

対象 園児、小学生、中学
生とその保護者(子供単独、
大人単独も参加可)

参加料 無料
定員 30名(先着順)
申し込み・問い合わせ コ
ミュニティセンターきすみの
(☎637082)

「コミセンいちば

新規サークルの 設立について

住民の皆さんが自主運営す
る次のサークルの設立を計画
しています。参加を希望され
る方は、ご応募ください。

英会話

募集対象 サークル生
条件 成人で初級者
開講予定 7月から
開催日 毎週水曜日の14時
から

ハーモニカ

募集対象 サークル生
条件 成人
開講予定 7月から
開催日 第2・4土曜日の
19時から

必要品 Cメジャー複音と
Aマイナー複音のハーモニカ
(購入希望者には、講師が手
配します)

内容 童謡・唱歌等を練習
します。

タップダンス

募集対象 講師、サークル
生

条件 初心者
開講予定 未定
詳細は、応募者と協議のう

え、決定します。

以上の3サークルへの参加
費用は、講師とサークル生と
の協議によります。

問い合わせ コミュニティ
センターいちば(☎62245
4)

「コミセンかわい

パン作り教室 参加者募集



みんなで楽しみながら手づ
くりパンを作ってみませんか。
焼きたてのパンはフワフワ、
ホカホカでとってもおいしい
ですよ。初心者の方も大歓迎
です。ぜひ、ご参加ください。

日時 6月14日(土)・28日(土)、
7月5日(土)・12日(土)、9月13
日(土)・27日(土)、ともに9時30
分から12時30分

場所 コミセンかわい調理
室

対象 市内外を問わず誰で
も参加できます。

参加料 2,600円(材
料費別)
定員 12名(先着順)

申し込み・問い合わせ コ
ミュニティセンターかわい(☎
662030)

図書館

「特別整理日」が
終了しました

図書館では、5月に蔵書点検のため特別整理日として休館していましたが、点検作業も終了し、通常どおり開館しています。ご協力ありがとうございました。

休館中に館内の照度アップや資料の保管場所を変更するなどの整理を行い、本棚がすっきりと見やすくなり本が探しやすくなっていますので、ご利用ください。

新しいCD・ビデオを
購入します

6月中旬には、新しいCD約200点、ビデオ約100点が入ります。CDは貸出用、ビデオは館内視聴用です。内容は館内の検索用パソコンで確認いただくか、備え付けの新作リストをご覧ください。

また、図書と同様にCDとビデオの購入希望を伺っています。入口正面の記載台に、目録とCD、ビデオリクエストカードを用意していますので、目録を参考にリクエスト

カードに記入してお申し込みください。

「図書予約を
電話でも受け付けます」

図書の予約は、これまで館内カウンターやインターネットを通じて図書館ホームページからお申し込みでしたが、電話でもお申し込みできるようになりました。お気軽にお尋ねください。

その場合、左記の項目を必ずお知らせくださいますようお願いいたします。

本について
書名・著者・出版社

申込者について
申込者氏名・図書
申込カード番号・
館話番号

「図書館南側に
仮駐車場ができました」

図書館南側に35台収容の仮駐車場ができましたので、ご利用ください。

なお、図書館周辺の路上駐車は危険ですので、ご遠慮ください。

図書館南側の仮駐車場



お話の国から新しい
友達がやってきました

図書館お話し会

日時 6月14日土・28日土(小学生低学年まで) 14時から、(小学生高学年以上) 14時40分から
いずれも時間に遅れると部屋に入れませんので、遅れないでください。

場所 1階おはなしのへや

おはなしサークル
「ピッピー」お話し会

日時 6月7日(土)・21日(土) 10時30分から

教育

今月の本

場所 児童コーナー
対象 幼児から一般の方
いろんな「きつね」のお話を集めました。

高校奨学生を募集

高等学校等に在学し、経済的理由により修学困難な方に給与します。

人員 50名程度
受付期間 6月17日(火)から同月27日(金)
奨学金額 月額7,000円(返済不要)

資格 市内に住所を有し、高等学校(盲・聾・養護学校)の高等部、高等専門学校、各種学校を含む)に在学する方。他の制度を利用されていない方。

所得額目安 平成14年度の認定者における世帯全員の年間所得額の上限は、5人世帯(父・母・本人、中・小学生の弟妹各1人)の場合、おおむね310万円でした。ただし、この金額はあくまで目安であり、世帯の人員、年齢構成

教科書の展示会

平成16年度用に発行された小・中学校用教科書のすべてを展示します。

期間 6月20日(金)から7月4日(金)(月曜日・館内整理日を除く) 10時から18時まで
場所 図書館1階展示コーナー
詳細・問い合わせ 学校教育課(☎632409)

学童保育臨時指導員
(登録制)を募集

職務内容 昼間保護者のいない家庭の小学校低学年児童の学童保育(場所・小学校)資格要件 教員免許、または保育士資格を有し、児童の健全育成に熱意を有する方。
期間 7月22日(火)から8月29日(金)まで

応募方法 6月25日水までに、履歴書(写真添付)を福祉課に提出してください。申し込み・問い合わせ 福祉課(☎631645)

スポーツ

平成15年度

リラクゼーション講習会

スッキリ&リフレッシュ

アロマストレッチ

受講生募集

体の疲れを取るストレッチ運動にリラックスを引き出すアロマテラピー(香)を加えることにより心と体をリフレッシュ。ご自分のペースで体を動かしながら香りを楽しみながらゆったりとした呼吸に合わせて体をほぐしていくので、年齢に関係なくどなたでも気軽に参加できます。肩こり、冷え、ストレス、むくみなどの解消に効果的です。

日時 6月22日(日) 13時から17時まで

場所 総合体育館軽運動室
研修室

講師 株(オ)ーゼスポーツ
対象 中学生以上

募集定員 30名(定員になり次第、締め切ります)

受講料 2,000円(資料代を含む)

申し込み期間 6月1日(日)から同月14日(土)

申し込み方法 氏名 年齢 性別 連絡先(住所/☎) 所属 勤務先など/☎を、

所定申込書(窓口用)または、「平成15年度リラクゼーション講習会申込書」と記入のうえ、ハガキがファクスでお申し込みください。

申し込み・問い合わせ
小野市総合体育館 〒675-11378 小野市王子町9-17-1 ☎6270000・ファクス627560)

プール使用停止について

総合体育館(アルゴ)では、プール定期清掃のため6月22日(日)の18時から6月30日(月)までの間、プールの利用ができません。

ソフトテニス教室 受講生募集

期間 6月28日から9月6日の毎週土曜日 19時から21時(全10回)

場所 大池総合公園テニスコート

主催 市ソフトテニス協会
対象 市内在住、在勤の一般男女

消防

火災情報

年別		累計火災件数	
年別	4月件数	累計	
平成15年	0	10	
平成14年	2	10	

今年の4月は平年に比べて雨の日が多く、連日のように降雨にみまわれたせいか、火災の発生は幸いにもありませんでした。引き続き火災発生0件を目指して、家庭や地域ぐるみで防火に取り組みとともに、行楽シーズン到来の折、外出先での火気の使用は十分注意しましょう。

また、会社・家の周りには燃えやすいものを置かない等の防火対策も忘れないようにお願いします。
火災・救急・救助・その他の災害が発生すれば、すぐ119番通報をしましょう。(携

定員 15名程度(先着順)

受講料 6,000円
申し込み・問い合わせ

ソフトテニス事務局富田(☎623523)

お知らせ

今年もいよいよ
始まります!

パソコン講習会
「コミュニケーション」

「1つずつくうる」

7月生募集中!!
締め切り6月19日(木)必着

詳しくは、広報と一緒に届くパンフレットをご覧ください。また、パンフレットは教育委員会、中央公民館各コミセン、図書館、サティ等においてあります。

申し込み・問い合わせ
生涯学習課(☎632445)

母子家庭等特別相談

母子家庭等を対象とした専門家による特別相談を行います。

慰謝料請求、遺産相続など法律問題でお悩みの方で相談を希望される方は、実施日までに前もって福祉課児童福祉係までお問い合わせください。

実施日・場所
・6月27日(金)加古川健康福祉事務所
・8月21日(木)加西市福祉事務所
・2月5日(木)小野市福祉事務所
問い合わせ 福祉課児童福祉係(☎631645)

北播磨県民局から

県の職員が県政等についてお答えします!



県では、北播磨県民局および地方機関の職員がグループの会合などに講師として出向き、県の行政施策の内容などをわかりやすく説明し、意見交換などを行う「北播磨さわやか県民局」を実施しています。

健康づくり、農林・園芸、産業、道路など数多くのテーマに対応しますので、ぜひ、ご利用ください。

問い合わせ
北播磨県民局調整課
(☎0795429316)

(お知らせ&募集)

お知らせ

子午線の通るまちで
スタンプリーを開催

東経135度線上市町交流協議会では、久美浜町の黒豆醬油、黒田庄牛コロッケセツト、小野市の特産手づくりジャムなどがもらえるスタンプリーを開催しています。
子午線チャレンジパスポートを片手に、ひまわりの丘公園を出発して、子午線の通るまちを歩いてみましょう。パスポートは、市内公共施設でもらえます。
問い合わせ
企画政策室(企画グループ)
☎631404



このパスポートを持って、子午線の通るまちを訪ねよう！

上を因るため、三木、小野駅間の列車を増発し、運転間隔を現行の30分から15分に変更します。これにより、新開地、小野駅間は終日にわたり上下列車とも15分間隔の運転となります(三木、小野駅間 上下各16本増発)
8時台 新開地発志染行きを新開地発小野行きに変更し、運転区間を延伸します。
18時台 志染発新開地行きを小野発新開地行きに変更し、運転区間を延伸します。
など、小野方面から新開地方面への通勤・通学、お買物等のご利用が大変便利になります。
問い合わせ 神戸電鉄株
鉄道事業本部鉄道営業部(道営業課) ☎078-59214103

募集

税務職員(税務大学校・普通科研修生)

人事院では、税務職員(税務大学校・普通科研修生)を募集します。平成15年度の国家公務員採用 種試験(税務)

「旅ったび北はりま」販売中

北播磨の魅力満載したガイドブックを販売しています。「味と技」、「自然」、「公園」、「アウトドア」、「温泉」、「体験」、「寺社・遺跡・古墳」、「カルチャー」に加え、小野市をはじめとする4市8町の紹介記事がたくさん掲載されています。ぜひ、この機会に身近で気軽に出かけられるお気に入りのスポットを見つけてください。
販売価格 一冊480円
販売部数 限定100部
販売場所 企画政策室(企画グループ) ☎631404



ガイドブック

記念講演会を開催

社納税協会創立60周年・社納税協会青年部会設立1周年
日時 6月28日(土) 13時30分から15時30分

の概要は次のとおりです。
受験資格 昭和58年4月2日から昭和61年4月1日生まれの方
試験の程度 高等学校卒業程度
申し込み受付期間 7月1日から同日8日火
採用予定人数 約50名
詳細・問い合わせ 大阪国税局人事第2課試験係(☎06-6941-5331) または社務課(☎0795420223)まで。

託児ボランティア養成講座 講座生

小野託児サークル「このゆびとまれ」では、子育て、子育ての支援を目的とした託児ボランティア養成講座を4回シリーズで開催します。
第1回
日時 6月12日(木) 10時から11時30分
場所 小野社会福祉協議会
内容 講演
演題 「子育てを共に楽しむボランティア」
講師 三木託児サークル「このゆびとまれ」片山操代氏、小

場所 小野市民会館大ホール
講師 丸山浩路氏(NHK)
手話ニュースキヤスター・手話コーディネーター) 手話コーディネーター) 税金
TEAM 「元氣よ来い! 税金集合ライブ」
入場料 無料
申し込み方法 ご入場希望の方は、取りまとめてお電話ください。事前に整理券を発行しますので、入場時にご持参ください。
問い合わせ (社)社納税協会
☎0795420360

「小野」新開地間
運転区間30分を
15分に増発
神戸電鉄ダイヤ改正
(6月21日より予定)
神戸電鉄株では平成13年6月23日、大幅なダイヤ改正を実施しましたが、さらに三木、小野方面からご利用のお客さまの利便向上を図るため、次のとおりダイヤ改正を実施します。
実施予定日 平成15年6月21日(土)初発より
主な改正点
三木、小野駅間(9時30分、18時)の利便性向

野託児サークル「このゆびとまれ」代表 鳴美千恵子氏
第2回
日時 6月19日(木) 10時から11時30分
場所 小野社会福祉協議会
内容 講演
演題 「こどもの発達とその関わり方」
講師 保健センター 保健師
第3回
日時 6月26日(木) 9時30分から15時
内容 館外研修「キッズランド八千代」見学
第4回
日時 7月3日(木) 10時から11時30分
場所 市立児童館「チャイコム」
内容 講演と見学
演題 「働く親を支援して」
講師 市立児童館館長 宮脇幸代
定員 20名
対象 子育てに関心のある方
申し込み期限 6月10日(火) 申し込み先・問い合わせ 小野市ボランティアセンター(☎632575・ファクス63191)

お気軽にご相談ください!

相談名	相談日	場所	相談内容	担当課(電話番号)
市民相談	毎週月曜～金曜日 8時30分～17時	市民サービス課相談室	生活上の問題	市民サービス課 (☎63-1013)
交通事故相談【要予約】	6月10日(火) 10時30分～16時	市民サービス課相談室	専門相談員による交通事故処理などに関する問題	市民サービス課 (☎63-1013)
法律相談【要予約】	6月11日(水)・25日(水) 13時30分～16時 予約は毎月1日から受付。休日の場合は翌日。	市民サービス課相談室	弁護士による法的な解釈が必要な問題など	市民サービス課 (☎63-1013)
人権行政相談	6月18日(水) 13時30分～15時30分	中央公民館206号室	人権や行政に関すること	市民サービス課 (☎63-1013)
女性のための相談	毎週木曜日 (電話相談)9時30分～11時30分 (面接相談・要予約)13時～16時	市民サービス課相談室	女性が抱えるさまざまな問題	男女共同参画推進課 相談専用電話 (☎63-8250)
女性のための医療専門相談	毎週木曜日 13時30分～16時	小野市民病院 医療福祉相談室	看護師による「医療に関する悩み」など	小野市民病院 (☎63-2020)
あんしん窓口相談	毎週月曜～金曜日 9時～12時	小野市民病院 あんしん窓口	医療福祉に関する悩みなど	小野市民病院 (☎63-2020)
消費生活相談	毎週水曜日 9時～17時	生活環境課	商品や契約の苦情に関する問題	生活環境課 (☎63-3387)
不登校児童生徒悩み相談	毎週月曜～金曜日 13時～17時	教育委員会適応教室	不登校に関して、電話と面接相談に応じます。	学校教育課 (☎63-2409)

相談名	相談日	場所	相談内容	担当課(電話番号)
児童相談	毎週月曜～金曜日 10時～16時	福祉事務所面接室	家庭環境、子育ての悩みなど	福祉課児童福祉係 (☎63-1645)
母子自立相談【要予約】	毎週月曜・水曜・金曜日 8時30分～17時	福祉事務所面接室	生活上の悩みなど	福祉課児童福祉係 (☎63-1645)
身体障害者相談	6月15日(日) 10時～12時	中央公民館304号室	日常生活での悩みごと	福祉課障害福祉係 (☎63-1011)
乳幼児育児不安の相談	毎週月曜～金曜日 10時～15時	来住保育所(子育てゆとり創造センター)	乳幼児の子育ての悩みなど	来住保育所(子育てゆとり創造センター) (☎62-8428)
住宅改修相談(高齢者・障害者向)【要予約】	毎週月曜～金曜日 8時30分～17時	福祉事務所面接室	バリアフリー化など住宅改修に関すること	福祉課 (☎63-1011)
ふれあい福祉相談	毎週火曜・金曜日 10時～15時	老人福祉センター「みやま荘」相談室	生計、職業、住宅、家族の悩みなど	社会福祉協議会 (☎63-2574)
生涯学習相談	毎週火曜～日曜日 9時～17時	中央公民館事務所	個々に応じた学習の場の提供、講座・サークル活動の案内など	コミュニティ課 (☎63-1020)
子育て相談	毎週月曜～土曜日 13時～17時	市立児童館「チャイコム」(子育て学習センター)	子育てに関すること	子育て学習センター (☎62-7020)
青少年の悩みの相談	毎週月曜～金曜日 8時30分～17時	教育委員会青少年補導センター	非行・いじめ・交友関係など(電話、面接と出前相談)	青少年補導センター (☎62-4110)

「1年間の半目を自分のために 家族のために」

町ぐるみ総合健診

今年も、がん、高血圧、高脂血症、糖尿病等の生活習慣病の早期発見、治療を目的に、町ぐるみ総合健診が始まります。健診結果からご自分の検査数値を知るのは非常に大事な事です。生活習慣の見直し改善を図る良いきっかけにもなりますので、ぜひ、この機会に受診しましょう。

前立腺がん検診が始まります
前立腺がんの早期発見のために

前立腺がんは、中年の男性に発症し最近急増しています。早期発見には、前立腺特異抗原(PSA)値の測定が有用で血液検査によって簡単に調べられます。

前立腺がんを早期に発見し治療するためには、前立腺がん検診を受診することが、現在考えられる唯一で最も有効な手段といわれています。

早期がんは無症状ですので50歳以上の男性は、ぜひ、検診を受診しましょう。

肝炎ウイルス検診
対象者 1平成16年3月31日現在で40、45、50、55、60、65、70歳の方
2定期的な肝機能検査を受けていない40歳以上の方で、次のいずれかに該当する方
過去に肝機能異常を指摘

されたことがある。広範な外科的処置を受けたことがある。妊娠・分娩時に多量に出血したことがある。(2)とも次の2項目を満たす方
これまでC型肝炎ウイルス検査を受けたことがない方
現在または過去にB型肝炎・C型肝炎の治療を受けたことのない方
検査内容 採血して、血液中のB型・C型の肝炎ウイルスを調べます。

【健診内容】

検診名	検査内容	個人負担金	受付時間
基本健康診査	検尿、身体計測、血圧、血液検査、心電図、眼底検査、診察、保健・栄養指導	1,400円	8時～11時 身体の不自由な方、子ども連れの方等はなるべく10時30分から11時の間にお越しください。補助員がお手伝いします。
肝炎ウイルス検診	血液検査(HCV抗体検査・HBs抗原検査)	1,000円	
胸部検診(結核・肺がん)	胸部X線間接撮影	300円	
胃がん検診	バリウムによるX線間接撮影	1,300円	
肺がん検診	喀痰検査(3日間蓄痰法) 対象は、喫煙指数が600以上(1日本数×喫煙年数)	1,200円	
大腸がん検診	検便による便潜血反応検査(2日間)	500円	
前立腺がん検診	血液検査(PSA測定) 《対象者》50歳以上の男性	1,500円	
歯科健康診査	問診、歯科診察、口腔衛生指導(希望者のみ)	無料	9時～11時
子宮がん検診	子宮頸部細胞診	1,500円	12時30分～13時

【お願い】

・検査料金は当日会場でお支払いください。
(70歳以上は無料です / 昭和9年3月31日以前に生まれた方)
ただし、前立腺がん検診は70歳以上の方も有料となります。

【注意】

・妊娠中または妊娠の可能性のある方は、胃がん検診・胸部検診は受けないでください。

当日受付もします。

喀痰検査、大腸がん検診希望の方にも事前に検体容器をお渡しし、家庭で指定日に採取し、健診当日に提出していただきます。

申し込みされていない方には、事前に受診票等をお渡します。

受診票等希望の方は保健センターへご連絡ください。

申し込み・問い合わせ

・・・市立保健センター

☎ 63 3977

【健診日程・会場】 当日支障のある方は、都合のよい日に受けてください。

月 日	場 所	対 象 地 区
6月 9日(月)	JA兵庫みらい来住支店	来住地区
20日(金)	コミュニティセンターかわい	河合(復井町、青野ヶ原町、河合中町、河合西町、新部町、西山町、桜台)
21日(土)		河合(旭町、昭和町、三和町、粟生町)
27日(金)		市場<健康推進モデル地区>(市場町、榊町、大島町、二葉町)
28日(土)	市場<健康推進モデル地区>(榎山町、山田町、池尻町、育ヶ丘町、匠台)	
7月 3日(木)	コミュニティセンター下東条	下東条(中谷町、脇本町、万勝寺町、池田町、曾根町、小田上町、小田下町、船木町)
4日(金)		福田(久保木町、古川町、高山町)
		下東条(福住町、中番町、菅田町、住吉町)
14日(月)	保 健 セ ン タ ー	大部(鹿野町、敷地町、中島町、広渡町)
		小野(神明町)
15日(火)		大部(高田町、喜多町、住永町、王子町)
		小野(中町)
22日(火)		小野(栄町、大開町、浄谷町、北丘町、片山町、田園町、久茂町、葉多町)
30日(水)		小野(上本町、本町、本町1丁目、西本町、東本町、丸山町、下大部町)
8月 1日(金)		小野(上新町、垂井町、日吉町、長尾町、黒川町)
2日(土)	小野(天神町、天神東ヶ丘、小野ニュータウン)	

健康カレンダー

保健センター
63 3977

休日当直医 (10日までの分は前月号に掲載)

月日	当番医 上・内科医 下・外科医	住所	電話
6月15日(日)	清水内科クリニック 小野市民病院	敷地町 中町	62 1 0 0 5 63 2 0 2 0
6月22日(日)	公立社総合病院 公立社総合病院	加東郡社町家原 加東郡社町家原	0795 42 5511 0795 42 5511
6月29日(日)	吉川医院 武田整形外科	加東郡社町社 加東郡滝野下滝野	0795 42 0105 0795 48 5355
7月6日(日)	藤本内科医院 小野市民病院	加東郡社町社 中町	0795 42 0024 63 2 0 2 0

診療時間は、午前9時から午後6時までです。
当番医は変更することがありますので、当日の新聞で確認してください。

内科系週日時間外救急医療診療 (10日までの分は前月号に掲載)

月日	当番医	住所	電話
6月11日(水)	坂本医院	加東郡社町上中3丁目	0795 42 6660
12日(木)	小野寿仙病院	復井町	66 2 0 2 0
13日(金)	曾野医院	加東郡社町東古瀬	0795 42 6299
14日(土)	依藤診療所	本町	63 0 0 2 8
16日(月)	赤羽目医院	加東郡滝野町北野	0795 48 5058
17日(火)	依藤診療所	本町	63 0 0 2 8
18日(水)	曾野医院	加東郡社町東古瀬	0795 42 6299
19日(木)	青山医院	加東郡東条町吉井	0795 46 0321
20日(金)	町立東条診療所	加東郡東条町新定	0795 46 0048
21日(土)	土井病院	復井町	66 2 1 1 9
23日(月)	復井診療所	復井町	66 7 3 1 8
24日(火)	岡田内科医院	市場町	62 7 3 6 6
25日(水)	国立青野原病院	南青野	66 2 2 3 3
26日(木)	吉川医院	加東郡社町社	0795 42 0105
27日(金)	土井病院	復井町	66 2 1 1 9
28日(土)	柏木医院	船木町	67 0 1 9 9
30日(月)	ますむら医院	加東郡滝野町上滝野	0795 48 0704
7月1日(火)	松尾内科	黒川町	64 0 8 8 0
2日(水)	ひまわりクリニック	神明町	62 7 2 0 9
3日(木)	小島クリニック	王子町	64 2 7 2 7
4日(金)	篠原医院	粟生町	65 2 8 1 0
5日(土)	赤羽目医院	加東郡滝野町北野	0795 48 5058
7日(月)	清水内科クリニック	敷地町	62 1 0 0 5
8日(火)	神医院	加東郡東条町森	0795 47 0144
9日(水)	藤本内科医院	加東郡社町社	0795 42 0024
10日(木)	畑田内科医院	黒川町	63 7 5 7 5

診療時間は、午後6時から午後9時です。
当番医は変更することがありますので、消防テレホンサービス(☎637119)または、消防署(☎630119)で確認してください。

休日小児科一次救急当番

月日	当番医	住所	電話
6月15日(日)	小野市民病院 診断医師 松井 忠孝医師	小野市中町	63 2 0 2 0
6月29日(日)	市立西脇病院 診断医師 山中 肇医師	西脇市下戸田	0795 22 0111

診療時間は、午前9時から午後5時までです。
三木市・美嚨郡は同日に在宅当番(1箇所)で対応しています。

各教室、健診にお越しの時は、母子健康手帳をご持参ください。

母子健康手帳交付

平日8時30分~16時30分 = 保健センター
窓口で随時行います。妊娠届出書をご持参ください。

未来のパパママ教室

6月6日(出産予定日が15年9月・10月の方)
開始時間 9時30分(終了時間11時30分) = 保健センター

4か月児健康診査

6月23日 15年2月生まれの乳児
受付時間 13時~14時30分 = 保健センター

6か月児教室

6月5日 14年12月生まれの乳児の保護者
開始時間 9時30分(終了時間11時30分) = 保健センター
(取り皿・スプーン・エプロン・三角巾・材料代200円持参)
託児ボランティアによる託児があります。
事前に予約をしてください。

1歳6か月児健康診査

6月2日 13年12月生まれの幼児
7月7日 14年1月生まれの幼児
受付時間 13時~14時30分 = 保健センター
(事前にアンケート用紙を送付します。お手元がない方は保健センターへご連絡ください)
(歯を磨いて行きましょう)

2歳児教室

6月24日 13年5月生まれの幼児
開始時間 9時45分(終了時間11時30分) = 保健センター
10時までにお越しください。
(フッ素塗布をしますので、子ども用歯ブラシ・タオル・コップを持参してください)

3歳児健康診査

6月10日 12年4月生まれの幼児
7月8日 12年5月生まれの幼児
受付時間 13時~14時30分 = 保健センター
(事前にアンケート用紙を送付します。お手元がない方は保健センターへご連絡ください)
(歯を磨いて行きましょう)

にこにこくらぶ(ふたご・みつごをもつ親の交流会)

6月13日 10時~11時30分 = 保健センター

にこにこ子育て相談

6月4日・7月2日 受付時間 9時45分~11時
= 市立児童館「チャイコム」

こころの相談

6月23日 13時~14時 = 社健康福祉事務所
(保健所) 予約制

一般健康相談

6月6日・13日・7月4日 13時~14時
= 社健康福祉事務所 (保健所) 予約制

HIV(エイズ)抗体検査

6月5日・12日・7月3日 11時~12時
= 社健康福祉事務所 予約制 (無料・匿名で受けることができます)
(保健所)

ネコの引き取り

6月2日・16日・7月7日 8時30分~10時
= 保健センター

好古館
と
文化財

民具シリーズ

番 ばん

傘 がさ

雨、雨ふれふれ、母さんがジャノメでお迎えうれしいな
子供のこんな歌を聞くことも最近では、すっかりなくなりました。

傘は、もともと笠に長い柄をつけたもので、古くは公家や武家など身分の高い人たちが用いていました。

一般の庶民が傘を使うようになるのは、江戸時代の將軍綱吉のころに蛇の目傘が流行

してからのことです。歌にも出てくるこの蛇の目傘とは、傘の中央と外側に青土佐紙を張り、中ほどに白紙を張ったもので、これを広げて真上から見ると、蛇の目に似ていることから名付けられたといわれています。

さて、写真の傘ですが、好古館に来た子供達がこれを見ると必ずと言っていいほど「からかさ」と言いますが、実はこれ、番傘と呼ばれるもの。蛇の目傘に比べると質素で作りも実用向きに作られています。

この傘は黒川町の松尾勝二さんから奇贈されたもので、傘を広げると「松尾」と「本」の記号が墨書されています。

番傘は、昭和のはじめころまで商家の店先に置かれ、にわかな雨のときの貸出用にも使われていたもので、この傘も急な雨降りの時に、たくさんの人を助けたものかも知れません。



番 傘

「かわい快適の森」

森開き！

県、市および河合地区自治会役員等が連携して進めていました「かわい快適の森」が5月10日(土) 森開きをしました。

この森は、河合中町八ヶ池(岩浪神社南)から「夢の森公園」までの約4kmの散策道と21ヘクタールの林相整備を行い、河合中町「慶徳寺跡の祠」、河合西町「泣き石(大日塔碑)」、「山ノ神」、「大塚山古墳群」、新部町「旧陸軍の土塁跡」などが見学できる散策コースとなっています。



木の「つる」を使って
テープカット



メダカの放流も行いました



緑の中を歩く散策路



展望デッキ

編集・発行 小野市総務部市民サービス課
〒675-1380 小野市王子町806-1
TEL 0794(63)1013 FAX 0794(63)1047
ホームページアドレス <http://www.city.ono.hyogo.jp>

まちの動き

5月1日現在
人口 50,576人(前月比-25人)
男 24,777人 女 25,799人
世帯数 16,764世帯 面積 93.84km²