東播磨南北道路

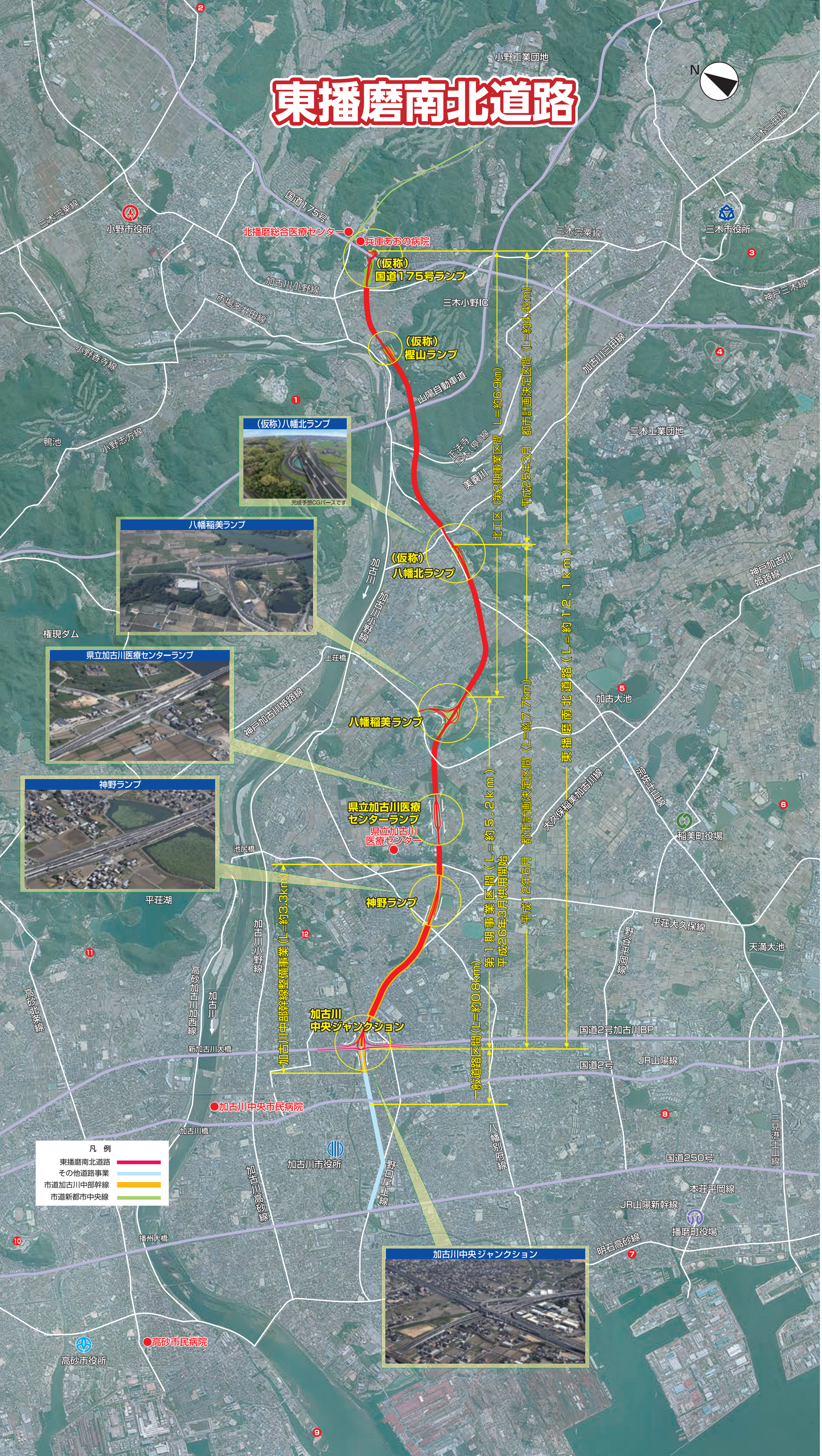

東播磨・北播磨 見どころガイド

道路ができると、
東播磨のいろんなところに、
すぐ遊びにいける。

場所は地図に同じ番号で
記載しています。

小野市

「市花 ひまわり」

1 白雲谷温泉ゆぴか

大自然の懐に抱かれた安らぎの別天地。泉質は、塩化物低温泉で保温効果に優れ、足湯をはじめ、打たせ湯、展望風呂、豊かな自然とせせらぎを眺められる露天風呂などで存分に楽しめます。また、県内でも珍しい単独ベット式のくつろげる岩盤浴を完備。観光交流センターと農産物直売所が併設しています。

2 浄土寺（国宝）

浄土寺の浄土堂（国宝）は、鎌倉時代、建久3年（1192）年に俊乗房重源上人が建立した大仏様（天竺様）の建物として、東大寺南大門とともに全国的にも貴重なものです。堂内には、円形の須弥壇を構え、雲座の上に立つ巨大な阿弥陀如来像及び両脇侍立像（勢至菩薩・観音菩薩）を配し、浄土堂南面と西背面を蔀戸で構成して、西陽を背景に来迎の阿弥陀を表現しようとする様は圧巻です。境内にはこのほか数多くの重要文化財の建物や仏像が保存されています。

三木市

「市花 さつき」

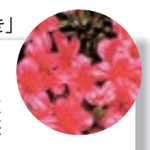

3 三木山森林公園

県立三木山森林公園は、ほぼ三木市の中心部にあり、甲子園球場の約23倍面積90万㎡の広大な森林の中に音楽ホールをはじめ各種施設が設けられています。
四季おりおりの美しい自然の中で、森の大切さを肌で感じていただける場所としてまた、文化活動やスポーツ・レクリエーションを通じて人と森とのふれあいを深めていただく施設として広くご利用いただいています。

4 三木ホースランドパーク

三木山西部に広がる約165haの自然の森林や森林空間機能を活用した公園。核となる馬事施設は日本で初めて国際規準を満たした総合馬術競技施設です。研修センター、テントサイト、ふれあいの館、ふれあいの森などの施設と合わせて、自然と馬とのふれあいが楽しめます。

（隣接）道の駅みき

稲美町

「町花 コスモス」

5 加古大池

貯水量全国第3位、県内では最大のため池。複数の池が集まって大池を形成している。この中土手は昔、通行道路として利用していたものらしい。池の中ほどには島があり、弁天様が祭ってある。

6 いなみ野水辺の里公園

いきものと共生する環境をつくり出し、豊かな自然を呼び戻すことをテーマとした公園です。園内には、身近にいる魚の飼育や昆虫の標本、写真が展示してある学習展示棟、あまり見かけなくなった昆虫や植物を育てている育虫舎、水生動物や植物などがいる観察池などがあります。この公園の隣には陸上競技場サン・スポーツランドいなみがあります。

播磨町

「町花 菊」

7 阿閇（あえ）神社

住吉大神の子神を祭り、一間社春日造りの本殿は檜皮葺の屋根の流れが美しい。毎年、秋の阿閇神社まつり、初もうで、えびす祭などでにぎわう。

8 播磨大中古代の村 国指定の史跡 大中遺跡

弥生時代の住居跡や復元住居、広場など。隣には郷土資料館・県立考古博物館もあります。

高砂市

「市花 菊」

9 高砂海浜公園

白い砂浜、緑の松林、青い海に浮かぶ人工島……。「日本の白砂青松100選」の一つに選定された県立高砂海浜公園は、春から夏の水遊びをはじめ、四季を通して釣りや散歩の絶好の場所として人気があります。

10 日本三奇の一つ・石の宝殿

生石神社の裏手に、切妻風の突起を後ろにして家を横たえたような横6.4m、高さ5.7m、奥行7.2mの巨大な石造物があります。「石の宝殿」と呼ばれ、水面に浮かんでいるように見えるところから「浮石」ともいわれていますが、多くの謎につつまれ、仙台塩釜神社の塩釜、宮崎県霧島神社の天逆鉾と並んで日本三奇の一つに数えられています。

加古川市

「市花 つつじ」

11 加古川ウェルネスパーク

「ウェルネス都市宣言」をした総合的健康づくりの拠点施設。ウェルネスなライフスタイルを応援することを目的としている。音楽ホール、図書館なども整う。自然光を取り入れたロビーや、緑豊かな庭園などを配し、安らぎを与える造りとなっています。

12 日岡山公園

日岡山公園は加古川市で一番大きな公園です。また、体育館、武道館、プール、ナイターもできるテニスコート、野球場、グラウンドなど運動施設も整っています。春には、千本の桜やツツジが山全体を彩ります。また、隣接する日岡神社は、安産の神様としても有名です。